

松岡五兄弟 井上通泰

第18話



福崎の身近にある歴史を掘り起こそう

井上通泰の交友関係

森鷗外

神戸大学大学院人文学研究科

地域連携センター研究員

井上 舞

他の兄弟より一足先に東京に出た井上通泰は、大学に在籍していた頃から、多くの文化人・知識人との交流がありました。今回は、その中のひとり、森鷗外との交友関係について紹介します。

『舞姫』『山椒大夫』などの作品で知られる森鷗外ですが、彼の本業は小説家ではなく、医師でした。文久2年(1862)に津和野(現在の島根県鹿足郡津和野町)に生まれた鷗外は、10歳のときに上京。当時最年少の12歳で、第一大学区医学校予科(東京大学医学部の前身)に入学。19歳で東京大学医学部を卒業し、陸軍の軍医となります。一方で、精力的に文筆活動を展開。小説の執筆以外にも、文学評論や翻訳も行い、当時の文壇に

大きな影響を与えました。軍医としても、出世を重ね、陸軍省医務局長まで登りつめたほか、退役後には帝国博物館(東京国立博物館の前身)の総長などにも就任。当時を代表する一流の知識人・文化人として活躍していたのです。

鷗外と通泰が出会ったのは、明治22年(1889)頃。当時大学生だった通泰が、鷗外の友人である賀古鶴所に伴われて、鷗外の自宅を訪ねたのが最初だったといえます。その後、通泰は知人である市村瓊次郎(東洋史学者)・落合直文(国文学者・歌人)らに鷗外に紹介。意気投合した彼らは、鷗外の兄弟である三木竹二や小金井喜美子とともに同人組織「新声社」を結成。訳詩集『於母影』や、文芸雑誌『しがらみ草紙』の発行など、さまざまな活動を展開します。後に日清戦争が勃発し、鷗外が出征したため、新声社としての活動は途切れてしま

ますが、以降も通泰と鷗外の交流は続きました。柳田國男・松岡家記念館や、姫路文学館には、鷗外が通泰に宛てた書簡が所蔵されています。その中には、鷗外が詠んだ歌を見てほしいという依頼や、帝国博物館の人事に関する相談などが記されており、2人の関係性をうかがい知ることができます。

通泰は鷗外を高く評価しており、「唯文学・医学とのみに限りはせぬ、博覧強記で何事にも一通りの知識を有つて居る」と評し、それを示すエピソードとして、弟の松岡静雄が鷗外と会ったときの話を紹介しています。海軍士官だった静雄は、任務のためドイツに派遣されることになり、ドイツ留学経験のある鷗外のもとを訪ねました。鷗外は通泰の弟が来た、ということだけで快く会ってくれたのですが、そのときに船の話をはじめたのです。陸軍の軍医が海軍の士官に船の話をしてどうするのか、と静雄は驚

きました。ところが、聞かされた話はいずれも静雄の知らない話題で、しかも非常に有益であったそうです。(井上通泰「森君」中央公論『明治42年9月号』)

また、柳田國男も鷗外と深い関わりを持っていました。通泰と鷗外の交誼が始まった頃、ちょうど國男は通泰のもとに預けられていたのです。井上医院に集まる文化人たちに囲まれて國男は成長し、自身も『しがらみ草紙』に歌や人物の評伝を投稿していました。

『故郷七十年』によれば、國男は、お菓子が食べられるという理由で、よく鷗外の家を訪ねていたようです。高等学校に入学してからも、折に触れて鷗外に会っており、「森さんはこちらの方に降りて来て、いろいろと相談に乗ってくれる人だったから、本当にありがたかったと思っ

ている」と回想しています。軍医を務めながら、次々と小説や評論を発表していく鷗外の姿は、歴史を研究したかっただけにもかかわらず、養家の意向で医学の道に進まざるを得なかった通泰に、何らかの示唆を与えたのではないで

しょうか。そして、2人の交流は静雄や國男にも影響を与えたのです。



井上通泰宛森鷗外書簡(柳田國男・松岡家記念館蔵)
自分が詠んだ歌を見てほしいという内容が書かれています

平成27年度の農地法3・4・5条関係の 申請・届出状況をお知らせします

福崎町農業委員会の定例総会は毎月20日前後に開催します。

項目	件数	面積(㎡)
農地法3条申請 (農業をする目的での農地の売買、貸借)	20件	29,749
農地法4条申請・5条申請 (市街化区域以外の農地転用)	34件	13,873
農地法4条届出・5条届出 (市街化区域内の農地転用)	24件	14,127

農地法に関する各種申請・届

出の締切日は毎月5日です。(5日が閉庁日の場合は翌開庁日)締切を過ぎると、翌月扱いになりますので、売買・転用等を検討されているときは余裕を持って早めにご準備ください。



申請・届出件数の推移(単位:件)

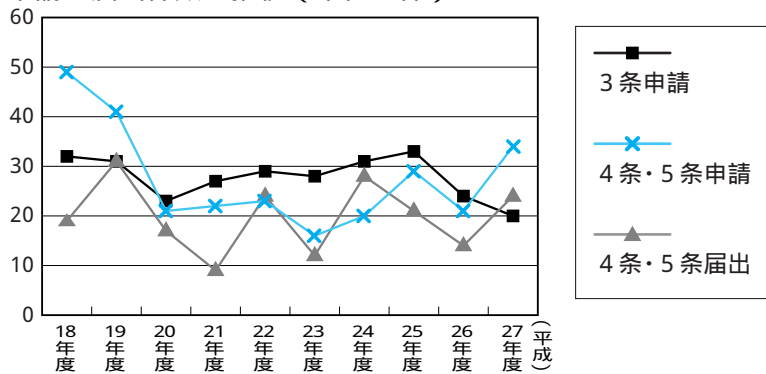

申請・届出面積の推移(単位:㎡)

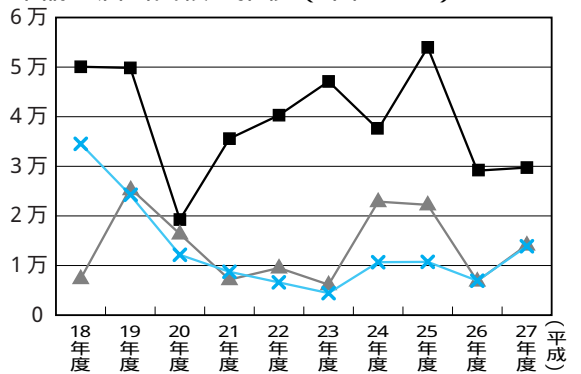

問い合わせ先 福崎町農業委員会事務局(農林振興課内・内線313)

町民農園利用者募集

夏野菜の苗植えの時期がやってきました!

今年こそ町民農園で家庭菜園にチャレンジしてみませんか?

募集内容

場所 馬田字竹之元(市川河川敷の西側)

募集区画 1区画(約40㎡)

利用料 年間1㎡あたり40円

申込期間 5月20日(金)まで

申込方法 農林振興課に備え付けの申込用紙に必要事項を記入、押印のうえ、提出してください。

申込多数の場合は抽選とします。

問い合わせ先 農林振興課 農政係(内線314)

家庭ごみの分別排出にご協力を!

平成28年度版の家庭ごみ収集カレンダーを配布しています。裏面には「家庭ごみ分別表」を印刷していますので、この機会に、もう一度ごみの分別について見直していただき、ごみの減量化、リサイクルの推進にご協力ください。

家庭ごみ収集カレンダーがお手元にない方は、役場住民生活課でお渡ししますので窓口にお越しください。

(住民生活課)

食育通信

~みんなで食育を実践しよう~

福崎小学校の3年生は、昔体験活動を実施しています。昔の台所や食事の支度の様子から生活の移り変わりに関心を持たせることを目的としています。

今回は、みんなで協力し合って、羽釜でご飯を炊くことや、七輪でお餅やめざしを焼くこと、味噌汁を作ることに挑戦しました。

2月26日、青空の下で昔体験活動が始まりました。楽しみにしていた子どもたちは、目を輝かせながら取り組みました。羽釜でご飯を炊いたり、七輪で味噌汁を作ったりしました。また、めざしやお餅も焼きました。

できたてをお腹いっぱい食べ、胃袋も気持ちも大満足でした。「むかしの人は、めっちゃ大変やったんやなあ。」「毎日、羽釜のご飯食べたい。」など色々なつぶやきが聞こえてきました。子どもたち全員で協力し、絆が深まった一日になりました。





「あそびのひろば」

おんがくあそびの会【ドレミ】

5月12日(木)・6月9日(木) 10:00～11:00
八千種研修センター

季節の歌を歌ったり、音に合わせてリズムあそび、うんどうあそびなどを行っています。

絵本とおはなしの会【ぐりとぐら】

6月2日(木) 10:00～10:40
文化センター 2階 和室

絵本の読み聞かせ、わらべうた、パネルシアターなどを通して、ことばやおはなしの世界を広げましょう。

・問い合わせはともだちひろばへ。申込は不要です。

子育て学習講座

外あそびのススメ

～あそびは2つのそうぞう力を育みます～

子どもが歩けるようになったらどんどん外に連れ出し、外の世界のルールを教えましょう。

身体を動かすことで、知識の入れ物である脳そのものを鍛えます。

日時 5月25日(水) 10:00～11:30 (受付9:45～)

場所 文化センター 小ホール

講師 姫路市民児連香寺民児協主任児童委員

大内和恵さん

申込は不要です。

次世代育成支援事業

きらきら子育て講演会

日時 6月4日(土) 13:30～

場所 文化センター 小ホール

講師 NPO法人生涯学習サポート兵庫理事長

山崎清治(やまさん)先生

演題 「思いやりのココロの育て方」

申込先 各幼児園、こども園、子育て支援センター
学校教育課

親子体育あそび

イクメン集まれ～！親子でいっぱい身体を動かして遊びませんか？

ボールやフープを使った運動遊び、身近にあるペットボトルやタオルを使った遊びなど、親と子のスキンシップたっぷりの楽しい体育あそびが満載です。

日時 6月11日(土) 10:00～11:30 (受付9:45)

場所 にこにこひろば

講師 アイキ・スポーツスクール 中村隆司さん

対象 未就園の子どもとそのお父さん(おじいさん)

定員 20組

申込先 にこにこひろば

持ち物 フェイスタオル(あそびに使います。80cm程度)
お茶

運動ができる服装でお越しください。

地域支援活動 “すきっぷひろば”

お子さんと一緒に絵本やわらべうた遊びを楽しみながら、子育ての悩みを話したり、お母さん同士で情報交換したりして、ゆったりと過しませんか。

日程	実施場所	日程	実施場所
5月16日(月)	中島公民館	6月3日(金)	西光寺公民館
5月19日(木)	八千種幼児園	6月6日(月)	福田公民館
5月23日(月)	山崎公民館	6月10日(金)	西治公民館
5月27日(金)	高岡幼児園	6月17日(金)	南大貫公民館
5月30日(月)	辻川公民館	6月20日(月)	吉田公民館

時間は 10:00～11:00

どこの会場でもご参加いただけます。申込不要。駐車場に限りがありますのでお近くの方は徒歩でご参加ください。

6/17と6/20はミニデイ利用者の方との交流を予定しています。

個別相談

毎月第3火曜日 10:00～14:00

5月17日(火)・6月21日(火)

文化センター 2階 和室

個別相談員：大内和恵

申込は下記の3施設で受付します。

おひさまらんど、にこにこひろばでは、幼児園園庭でも遊べます。(受付必要。)

子育て情報は福崎町ホームページでもご覧になれます。アドレス<http://www.town.fukusaki.hyogo.jp>

ともだちひろば

(西部子育て学習センター)

火～金曜日 9:00～16:00

文化センター2階

☎22-7830 FAX22-2561

おひさまらんど

(福崎子育て支援センター)

月～金曜日 9:00～17:00

土曜日 9:00～12:00

福崎幼児園内

☎22-2308 FAX22-2313

にこにこひろば

(東部子育て学習センター)

月～木曜日 9:00～16:00

田原幼児園内

☎22-1058 FAX22-1058

子育て支援に関することはEメール ko-shien@town.fukusaki.ne.jp

町職員的人事異動

4月1日付で職員の見動を発令しましたのでお知らせします。
()内は前職

【町参事級】

技監 福岡駅周辺整備室室長兼務(兵庫県姫路土木事務所道路第2課長)村上修 公営企業参事 上下水道課長兼務(地域振興課長)近藤博之

【課長級】

企画財政課課長(企画財政課副課長)吉田利彦 地域振興課長(上下水道課長)松田清彦 まちづくり課長(福岡駅周辺整備室副室長兼務)企画財政課長(福永聡 会計管理者)地域振興課副課長(木村千晴 議事事務局局長)まちづくり課副課長(木ノ本雅住 学校教育課長)学校教育課副課長(岩木秀人 総務課付課長)中播衛生施設事務組合派遣(議事事務局局長)大塚謙一

【課参事級】

住民生活課参事(住民生活課副課長)成田邦造 総務課付参事(福岡市社会福祉協議会派遣)総務課付副課長(福岡市社会福祉協議会派遣)小幡伸一

【副課長級】

企画財政課副課長(企画財政課課長補佐)森公宏 農林振興課副課長(農林振興課課長補佐)高原秀彦 学校教育課副課長(給食共同調理センター)所長(学校教育課課長補佐)給食共同調理センター

【課長補佐級】

企画財政課課長補佐(税務課課長補佐)蔭谷秀樹 税務課課長補

佐(税務課住民税係長)山本克典

地域振興課課長補佐(地域振興課商工係長)岡本昌文 地域振興課課長補佐(地域振興課観光係長)小川知男 健康福祉課課長補佐(健康福祉課高年福祉係長)大畑由起 健康福祉課課長補佐(健康福祉課介護係長)中野千世子

農林振興課課長補佐(農林振興課農政係長)吉高美鈴 まちづくり課課長補佐(まちづくり課用地係長)竹内一貴 まちづくり課課長補佐(まちづくり課土木係長)増山剛 出納室室長補佐(出納室用度係長)高馬明弘 学校教育課課長補佐(上下水道課水道管理係長)中農美香 社会教育課課長補佐(公民館長)体育館長(文化センター)所長(工ルホール)所長(健康福祉課課長補佐)石川博憲

【係長級】

税務課管理係長(議事事務局庶務係長)清水悦子 健康福祉課高年福祉係長(住民生活課主査)溝端弓子 農林振興課土地改良係長(上下水道課下水道工務係長)長澤孝記 上下水道課水道管理係長(税務課管理係長)長澤路 上下水道課下水道工務係長(農林振興課主査)三浦大介 出納室出納係長(健康福祉課主査)穴戸淳子 議事事務局庶務係長(健康福祉課主査)佐伯美保

【主査級】

総務課主査(出納室主査)岸村由紀子 企画財政課主査(上下水道課主査)三枝昭仁 税務課主査(税務課主査)長谷川冨加 地域振興課主査(まちづくり課主査)森友和 健康福祉課主査(総務課主査)木多美智子 健康福祉課主査(地域振興課主査)東郷哲 まちづくり課主査(上下水道課主査)植戸健夫 まちづくり課主査(まちづくり課主査)原井川琢彦 まちづくり課主査(総務課付主査)兵庫県姫路土木事務所福岡事業所派遣(松岡祐祐 上下水道課主査)企画財政課主査(中山大輔 上下水道課主査)上下水道課主査(塩見浩幸 社会教育課主査)社会教育課主査(玉田誠司 総務課付主査)兵庫県姫路土木事務所福岡事業所派遣(まちづくり課主査)木多教太

【主事級】

地域振興課主事(総務課付主事)福岡市社会福祉協議会派遣(三輪麻衣子 社会教育課主事)柳田國男(松岡家記念館)社会教育課主事(樋口碧 総務課付主事)福岡市社会福祉協議会派遣(健康福祉課主事)振角美穂

【幼児園】

福岡幼児園園長(高岡幼児園園長)尾内喜美 高岡幼児園園長(田原幼児園副園長)浦上初美 田原幼児園副園長(福岡幼児園主幹保育教諭)長澤美香

【採用一般行政職】

税務課主事(尾藤実玲 住民生活課主事)大谷卓矢 健康福祉課主事(辻中寛朗 上下水道課主事)古河拓也

【採用土木職】

まちづくり課主事(畑中佑介)

【採用保健師】

健康福祉課保健センター保健師(本城里奈)

【採用保育教諭】

福岡幼児園保育教諭(栗原有香)

【採用再任用】

総務課付中播農業共済事務組合派遣(木村巧)

【採用嘱託職】

総務課一般事務補助員(垣美紀 住民生活課一般事務補助員)藤井良法 健康福祉課一般事務補助員(浅野真実子 上下水道課一般事務補助員)多田陽子 健康福祉課保健センター(栄養士)竹下綾希 健康福祉課養護老人ホーム(支援員)奥平まり 健康福祉課養護老人ホーム(支援員)春井ひかる 地域振興課生活科学センター(消費生活専門相談員)井本美恵子 地域振興課生活科学センター(消費生活専門相談員)川東佳充 学校教育課福岡小学校用務員(入江克子 社会教育課工ルホール施設管理清掃員)長友拓海 社会教育課八千種研修センター(施設管理員)加芝栄一 社会教育課図書館司書補助員(竹内文 社会教育課文化センター)施設管理清掃員(小谷洋一郎)

【採用臨時職】

住民生活課一般事務補助員(正木かおり 健康福祉課一般事務補助員)安見健太 農林振興課一般事務補助員(松本武士 健康福祉課地域包括支援センター)員(松岡ゆき子 社会教育課文化センター)一般事務補助員(森本高行 福岡幼児園臨時保育教諭)山内孝子 福岡幼児園臨時保育教諭(堀尾明美 福岡幼児園臨時保育教諭)千田照美 福岡幼児園臨時保育教諭(奥田真帆 福岡幼児園臨時保育教諭)萩原秀美 福岡幼児園臨時保育教諭(森彩香 福岡幼児園臨時保育教諭)西井達彦 福岡幼児園臨時保育教諭(西井達彦 田原幼児園臨時保育教諭)山内佳代子 田原幼児園臨時保育教諭(立野敦子 田原幼児園臨時保育教諭)井上逸代 田原幼児園臨時保育教諭(若畑都 田原幼児園臨時保育教諭)津田恭佳 田原幼児園臨時保育教諭(袖子)田衣未加 田原幼児園臨時保育教諭(葛尾朱里 田原幼児園臨時保育教諭)田中萌 八千種幼児園臨時保育教諭(米本美世 八千種幼児園臨時保育教諭)高野由美 八千種幼児園臨時保育教諭(山下明矢加 八千種幼児園臨時保育教諭)山本由紀子 高岡幼児園臨時保育教諭(若崎留依 高岡幼児園臨時保育教諭)奥野ひとみ

退職者 (3月31日付)

技監 福岡駅周辺整備室室長兼務(松尾成史)県からの派遣期間満了(兵庫県西宮土木事務所所長補佐)まちづくり課長(豊國明仁)会計管理者(萩原昌美)学校教育課長(山本欽也)総務課付課長(中播衛生施設事務組合派遣)内藤晴三 総務課付参事中播農業共済事務組合派遣(木村巧 福岡幼児園園長)白井由加里 農林振興課農林振興専門員(井上茂樹)総務課一般事務補助員(松岡一恵 住民生活課一般事務補助員)藤井良法 健康福祉課一般事務補助員(築山順子 上下水道課一般事務補助員)藤川由美子 健康福祉課保健センター(栄養士)村田早苗 健康福祉課養護老人ホーム(支援員)常陸和子 健康福祉課養護老人ホーム(支援員)春井ひかる 地域振興課生活科学センター(消費生活専門相談員)藤尾修子 社会教育課柳田國男(渡部典子)社会教育課工ルホール施設管理員(橋本繁和)社会教育課図書館司書補助員(松岡優子)

お知らせ information



文珠荘からのお知らせ

施設利用について

宿泊のみの利用も可能ですが、一人でも宿泊していただけないので、ご利用ください。
定休日は毎水曜日です。
臨時休館日

5月17日(火)

6月21日(火)

7月19日(火)

8月15日(月)～16日(火)

予約の受付は、利用日の属する月の2か月前の初日からです。(8月中の利用は6月1日からの予約となります。)
風呂のみの利用は、午前10時から午後8時までに入館してください。タオルは各自ご持参ください。

文珠荘へは、巡回バスの利用をお勧めします。

文珠荘 ☎22・4051

(健康福祉課)

どんぐりカードの配付について



「どんぐりカード」は、子どもたちが積極的に文化・芸術や科学に親しめるように、姫路市教育委員会が独自に発行しているカードで、姫路市立の公共施設の一部、動物園・水族館など12施設を無料で利用することができます。

このカードは、播磨圏域連携中枢拠点都市圏形成連携協約に基づいて、福崎町に住んでいる4歳児から中学3年生までの児童・生徒も利用できます。

カードは小中学校・こども園を通じて対象の児童・生徒に配付しています。町内の学校・園に通っていないなどの理由でまだ受け取っていない児童・生徒については、学校教育課でお渡しします。
問い合わせ先
学校教育課(内線251)

介護保険

福崎町地域密着型サービス事業指定候補事業者選考の結果について

平成27年度に公募した地域

密着型サービス事業指定候補事業者の選考について、審査の結果、左記のとおり決定しました。
決定日 平成28年3月31日
公募した事業
定期巡回・随時対応型訪問介護看護
事業指定候補事業者
有限会社愛の里
(健康福祉課)

国民年金保険料について

平成28年度の国民年金保険料は、月額16260円です。保険料の納付期限は翌月末です。保険料をまとめて前払い(前納)すると保険料が安くなります。

また、一般保険料に400円の付加保険料をプラスすると、将来の年金額に上乘せして支給される制度もあります。学生納付特例制度について
学生の方は一般的に所得が少ないため、ご本人の所得が一定額以下の場合、国民年金保険料の納付が猶予される『学生納付特例制度』があります。

詳しくは住民生活課までお問い合わせください。

(内線374)



平成28年度町県民税の課税証明書の発行について

平成27年1月1日から12月31日までの1年間の所得に対する町県民税(住民税)の課税証明書は、次の日程で発行できます。

町県民税を特別徴収(給与から天引き)で納められる方

5月9日(月)から

町県民税を普通徴収(納付書、口座振替)で納められる方

6月16日(木)から

特別徴収対象者で、年金からの天引きもある方

6月16日(木)から

問い合わせ先 税務課(内線345)

スポーツ

力又ー教室参加者募集!!

大自然の中で力又ーに乗って遊びませんか。初めての人には乗り方から指導しますので、誰でも簡単に乗れるようになります。

日時 6月26日(日)

* 午前部(9時～12時)

* 午後部(13時～16時)

場所 青少年野外活動センター
対象 小学4年生(一般)
募集人数 各15人(先着順)
申込 6月14日(火)から受付
参加費

小・中学生 500円
高校生以上 1000円

問い合わせ先 第1体育館
☎22・1153(月曜日休館)

ソフトボール協会からのお知らせ

3月27日(日)、町民第1グラウンドで「第1回大会」が開催されました。

結果は次のとおり

優勝 吉田

準優勝 Yスクラブ

ソフトボール協会では加盟

チームを募集中!

詳しくは、ソフトボール協会・和田(☎22・4762)へ。

福崎町第1体育館は、7月1日から耐震改修工事のため立入禁止となります。

詳細は6月号の広報でお知らせします。ご迷惑をおかけしますが、ご理解・ご協力をお願いします。